



VÝROČNÍ ZPRÁVA

2008





OBSAH

Profil společnosti	4
Organizační struktura společnosti	5
Zpráva představenstva	7
Zpráva dozorčí rady	8
Zpráva auditora	10
Údaje o hospodářských výsledcích	11
Příloha účetní závěrky	19
Zpráva o vztazích mezi propojenými osobami	30



skupina DORA



DORA Gastro a.s.



DORA Services s.r.o.



DORA Security a.s.



PROFIL SPOLEČNOSTI

Název:	DORA Gastro a.s.
Sídlo:	ul. Jaroslava Seiferta 2179, 434 01 Most
Právní forma:	akciová společnost
IČ:	251 38 448
Spisová značka:	Krajský soud v Ústí nad Labem – oddíl B, vložka 1542
Rozhodující předmět činnosti:	společné stravování catering dodávky gastrotechnologií
Zahájení činnosti:	23. 6. 1997
Základní kapitál:	2 000 tis. Kč
Akcionáři:	DORA Group a.s.
Složení představenstva:	
Předseda představenstva	Petr Žižka, Praha 5, Hlubočepská 701/38c
Místopředseda představenstva	Luboš Měkota, Most, Svážná 1492/5
Člen představenstva	Ing. Vasil Bobela, Most, Vladislava Vančury 2249/7 do 31. 10. 2008 ing. Tomáš Kras, Dubí, Bystřická 264/16 od 9. 12. 2008
Složení dozorčí rady:	
Předseda dozorčí rady	Ivan Ondřejka
Místopředseda dozorčí rady	Vlastimil Waic
Člen dozorčí rady	Ing. František Svoboda



ORGANIZAČNÍ STRUKTURA skupiny DORA

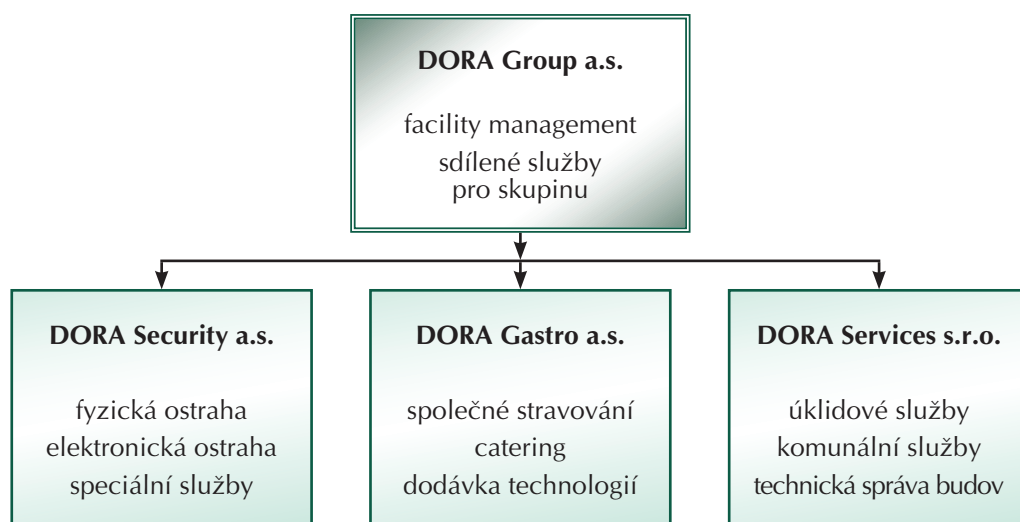

ORGANIZAČNÍ STRUKTURA DORA Gastro a.s.

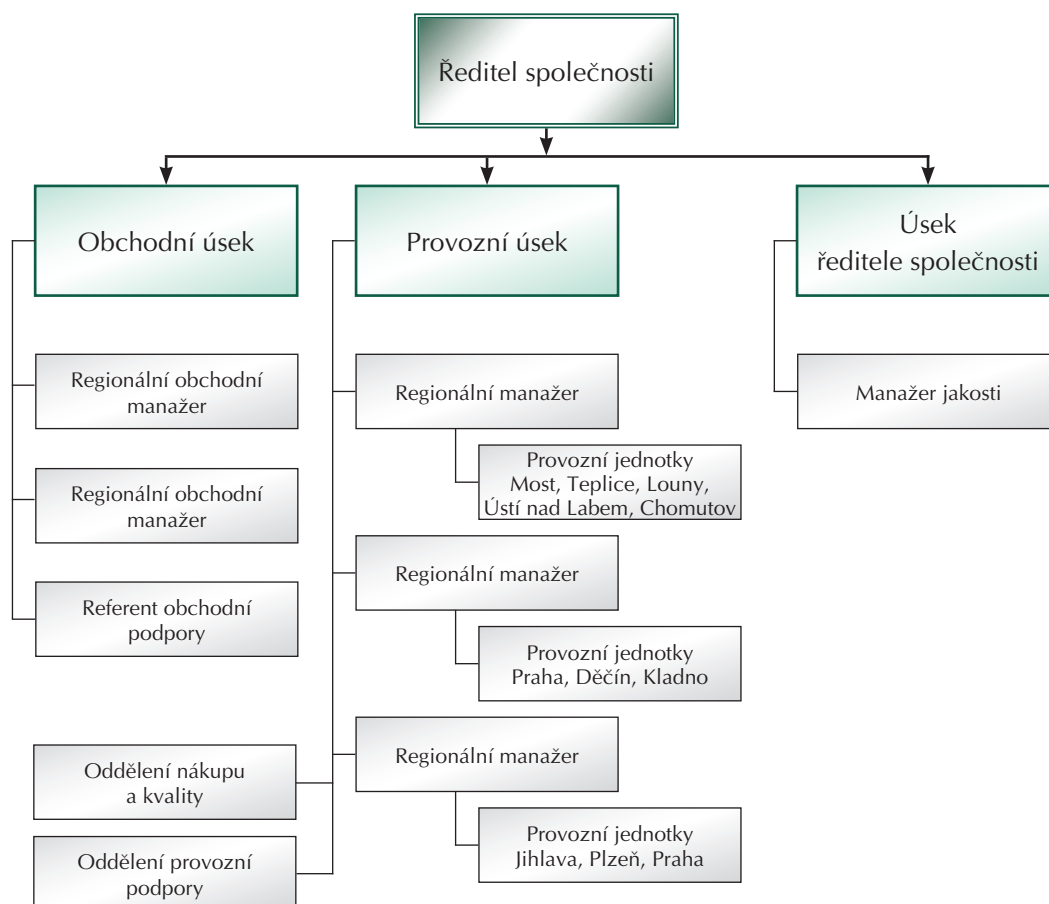



skupina DORA



DORA Gastro a.s.



DORA Services s.r.o.



DORA Security a.s.



ZPRÁVA PŘEDSTAVENSTVA DORA Gastro a.s., O PODNIKATELSKÉ ČINNOSTI SPOLEČNOSTI V ROCE 2008 A O STAVU JEJÍHO MAJETKU K 31. 12. 2008

Zpráva představenstva DORA Gastro a.s. o podnikatelské činnosti společnosti v roce 2008 a o stavu jejího majetku k 31.12.2008

Hlavní cíle na rok 2008 byly stanoveny na základě rozhodnutí akcionářů a managementu společnosti pokračovat v expanzi, která byla započata již v roce 2007. V roce 2008 byla ve společnosti DORA Gastro definitivně ukončena restrukturalizace, všechny důležité posty ve středním managementu byly personálně obsazeny a společnost je pevnou a funkční součástí skupiny DORA. Na základě provedené strategické analýzy byly identifikovány její silné a slabé stránky, hrozby a příležitosti a popsán tržní prostor, který má společnost k dispozici. Částkové úkoly stanovené vedením společnosti tak odpovídali úkolům pro stabilizovanou a dynamickou společnost a byly orientované zejména do oblasti obchodních aktivit a posilování kvality poskytovaných služeb.

V obchodní oblasti bylo důležitým cílem zvýšit celkové výnosy a dále expandovat mimo region severozápadních Čech. V produkční oblasti byli cíle společnosti orientované zejména na optimalizaci a řízení nákladů a také na zvýšení kvality poskytovaných služeb. Výsledkem je růst tržeb (o 45,77% proti předchozímu roku) i hospodářského výsledku, růst celkové bilanční sumy i objemu vlastního kapitálu. Růst vlastního kapitálu je rychlejší než růst bilanční sumy a dochází tak ke snižování věřitelského rizika, což je pozitivní trend pro plynulý budoucí obchodní růst.

V oblasti řízení kvality jsme pokračovali v zavádění integrovaného systému řízení kvality (IQMS). V dalších obdobích nás čeká práce na lepší formalizaci systému a provázání výstupů z tohoto systému se systémem odměňování. Cílem je také zvýšení obchodního využití tohoto systému jakožto významného odlišení od konkurence.

Zásadní vrcholové cíle na rok 2009 byly formulovány v rozpočtu společnosti, což je nejdůležitější řídicí dokument společnosti v ročním intervalu, a byly schváleny představenstvem společnosti. V podrobném členění byli rozpracované pro střední management společnosti a ukazatele plnění byly zakomponovány do systému odměňování jak TOP managementu, tak také středního managementu.

Po prvních čtyřech měsících roku 2009 je možné konstatovat, že na stanovených úkolech se systematicky pracuje a jsme přesvědčeni, že se je podaří splnit. A to navzdory složité makroekonomické situaci, která klade nová neplánovaná a velice obtížná zadání.

V Mostě dne 5. 5. 2009

Petr Žižka
předseda představenstva
DORA Gastro a.s.



ZPRÁVA O ČINNOSTI DOZORČÍ RADY ZA ROK 2008

DORA Gastro a.s.,
se sídlem v Mostě, ul. Jaroslava Seiferta 2179, PSČ 434 01, IČO 2513 8448

Zpráva o činnosti dozorčí rady za rok 2008

1. Dozorčí rada společnosti DORA Gastro a.s. pracovala v roce 2008 v tomto personálním složení:
 - 1.1. předseda dozorčí rady: Ivan Ondřejka, r.č. 650330/1244, bytem Litvínov, Chudeřín, Skalní 30, PSČ 436 01,
 - 1.2. místopředseda dozorčí rady: Vlastimil Waic, r.č. 620913/1291, bytem Chomutov, ul. Hutnická 5289, PSČ 430 04,
 - 1.3. člen dozorčí rady: Ing. František Svoboda, r.č. 600104/0925, bytem Chomutov, U Filipových rybníků 5621, PSČ 430 01.
2. Dozorčí rada řádně plnila úkoly, které jí náležely ze zákona a stanov společnosti. Dozorčí rada se při výkonu své činnosti zaměřila především na dohled na podnikatelskou činnost společnosti, na činnost představenstva společnosti a na průběžnou kontrolu hospodaření společnosti.
3. V období roku 2008 se uskutečnila celkem 4 řádná zasedání.
4. Dozorčí rada dospěla k následujícím závěrům, o nichž tímto podává svou zprávu valné hromadě:
 - 4.1. Činnost představenstva společnosti se v celém období roku 2008 uskutečňovala v souladu s příslušnými ustanoveními zákona č. 513/1991 Sb., obchodní zákoník, jakož i v souladu s příslušnými ustanoveními stanov společnosti, jakož i v souladu s přijatými usneseními valné hromady. V činnosti představenstva nebyly shledány žádné právní ani věcné vady či nedostatky.
 - 4.2. Všechny kontrolované obchodní a účetní knihy, jakož i všechny údaje v nich obsažené, byly shledány v řádném a úplném stavu bez jakéhokoliv právního či věcného pochybení.
 - 4.3. Dozorčí rada přezkoumala řádnou účetní závěrku k 31.12.2008. Kontrolovaná řádná účetní závěrka včetně kontrolovaných účetních výkazů, jakož i všechny údaje v nich obsažené, byly shledány ve všech významných ohledech v řádném a úplném stavu bez právního či věcného pochybení.
 - 4.4. Dozorčí rada přezkoumala zprávu o vztazích mezi propojenými osobami za rok 2008 a konstatuje, že neshledala žádné nesrovnalosti.
 - 4.5. Při kontrole obchodních a finančních transakcí společnosti a rozhodnutí představenstva nebyly zjištěny žádné podezřelé, neobvyklé nebo protizákonné činy představenstva či zaměstnanců společnosti.
5. Vzhledem ke všem výše uvedeným skutečnostem dozorčí rada doporučuje valné hromadě, aby:
 - schválila účetní závěrku společnosti za rok 2008,
 - schválila navržený způsob rozdělení zisku za rok 2008.
6. Tato zpráva je určena valné hromadě akcionářů.

V Mostě, dne 20.05.2009

Ivan Ondřejka
předseda dozorčí rady



skupina DORA



DORA Gastro a.s.



DORA Services s.r.o.



DORA Security a.s.



ZPRÁVA AUDITORA



Na Valích 510, IČO: 25408232,
OR Ústí nad Labem, odd. C, vl. 16000

Firma účetní jednotky: **DORA Gastro a.s.**
Sídlo: **Most, Jaroslava Seiferta 2179, PSČ: 434 01**
IČO: **251 38 448**
Právní forma: **akciová společnost**
Předmět podnikání: **hostinská činnost**
Vymezení období prověrky: **1.1.2008 – 31.12.2008**

Ověřili jsme přiloženou účetní závěrku k 31.12.2008 společnosti **DORA Gastro a.s.**, tj. rozvahu k 31.12.2008, výkaz zisku a ztráty, přílohu k této účetní závěrce a výkaz Cash flow.

Za sestavení této účetní závěrky v souladu s českými účetními předpisy odpovídá statutární orgán společnosti.

Naším úkolem je vydat na základě provedeného auditu výrok k této účetní závěrce. Audit jsme provedli v souladu se zákonem o auditorech a Mezinárodními auditorskými standardy a souvisejícími aplikačními doložkami Komory auditorů České republiky.

Tyto standardy vyžadují, aby auditor naplánoval a provedl audit tak, aby získal přiměřenou jistotu, že účetní závěrka neobsahuje významné nesprávnosti.

Audit zahrnuje provedení auditorských postupů, jejichž cílem je získat důkazní informace o částkách a skutečnostech uvedených v účetní závěrce. Výběr auditorských postupů záleží na úsudku auditora, včetně posouzení rizik, že účetní závěrka obsahuje významné nesprávnosti způsobené podvodem nebo chybou. Audit též zahrnuje posouzení vhodnosti použitých účetních metod, přiměřenosti účetních odhadů provedených vedením i posouzení celkové prezentace účetní závěrky.

Domníváme se, že získané důkazní informace tvoří dostatečný a vhodný základ pro vyjádření našeho výroku.

Podle našeho názoru účetní závěrka ve všech významných ohledech podává věrný a poctivý obraz aktiv, pasiv a finanční situace společnosti k 31.12.2008 a nákladů, výnosů a výsledku hospodaření za výše uvedené období v souladu s českými účetními předpisy.

Louny 6. dubna 2009

LN - AUDIT s.r.o.
Na Valích 510, 440 01 Louny
IČO: 25408232
nevdávaní KAČR č. 333

Ing. Vlček, jednatel



Ing. Vlček, auditor



ÚDAJE O HOSPODÁŘSKÝCH VÝSLEDKÁCH

ROZVAHA

(v celých tisících Kč)

Označ.	AKTIVA	Číslo řádku	Běžné účetní období			Minulé období
			Brutto	Korekce	Netto	Netto
a	b		1	2	3	4
AKTIVA CELKEM (ř. 002 + 003 + 031 + 063) = ř. 067		001	97 360	-14 860	82 500	58 655
A.	Pohledávky za upsaný základní kapitál	002	0	0	0	0
B.	Dlouhodobý majetek (ř. 004 + 013 + 023)	003	27 288	-12 802	14 486	11 422
B.I	Dlouhodobý nehmotný majetek (ř. 005 až 012)	004	729	445	1 174	216
B.I.1	Zřizovací výdaje	005	0	0	0	0
2.	Nehmotné výsledky výzkumu a vývoje	006	0	0	0	0
3.	Software	007	1 579	-405	1 174	386
4.	Ocenitelná práva	008	0	0	0	0
5.	Goodwill	009	-850	850	0	-170
6.	Jiný dlouhodobý nehmotný majetek	010	0	0	0	0
7.	Nedokončený dlouhodobý nehmotný majetek	011	0	0	0	0
8.	Poskytnuté zálohy na dlouhodobý nehmotný majetek	012	0	0	0	0
B.II	Dlouhodobý hmotný majetek (ř. 014 až 022)	013	26 559	-13 247	13 312	11 206
B.II.1	Pozemky	014	0	0	0	0
2.	Stavby	015	1 968	-323	1 646	1 711
3.	Samostatné movité věci a soubory movitých věcí	016	24 591	-12 924	11 667	9 495
4.	Pěstitelské celky trvalých porostů	017	0	0	0	0
5.	Základní stádo a tažná zvířata	018	0	0	0	0
6.	Jiný dlouhodobý hmotný majetek	019	0	0	0	0
7.	Nedokončený dlouhodobý hmotný majetek	020	0	0	0	0
8.	Poskytnuté zálohy na dlouhodobý hmotný majetek	021	0	0	0	0
9.	Oceňovací rozdíl k nabytému majetku	022	0	0	0	0
B.III	Dlouhodobý finanční majetek (ř. 024 až 030)	023	0	0	0	0
B.III.1	Podíly v ovládaných a řízených osobách	024	0	0	0	0
2.	Podíly v účetních jednotkách pod podstat. vlivem	025	0	0	0	0
3.	Ostatní dlouhodobé cenné papíry a podíly	026	0	0	0	0
4.	Půjčky a úvěry – ovládající a řídicí osoba, podstatný vliv	027	0	0	0	0
5.	Jiný dlouhodobý finanční majetek	028	0	0	0	0
6.	Pořizovaný dlouhodobý finanční majetek	029	0	0	0	0
7.	Poskytnuté zálohy na dlouhodobý finanční majetek	030	0	0	0	0



ÚDAJE O HOSPODÁŘSKÝCH VÝSLEDČÍCH

ROZVAHA

(v celých tisících Kč)

Označ. a	AKTIVA b	Číslo řádku	Běžné účetní období			Minulé období
			Brutto 1	Korekce 2	Netto 3	Netto 4
C.	Oběžná aktiva (ř. 032 + 039 + 048 + 058)	031	68 991	-2 058	66 933	46 793
C.I	Zásoby (ř. 033 až 038)	032	12 243	0	12 243	10 459
C.I.1	Materiál	033	6 699	0	6 699	6 030
2.	Nedokončená výroba a polotovary	034	0	0	0	0
3.	Výrobky	035	827	0	827	741
4.	Zvířata	036	0	0	0	0
5.	Zboží	037	4 716	0	4 716	3 687
6.	Poskytnuté zálohy na zásoby	038	0	0	0	0
C.II	Dlouhodobé pohledávky (ř. 040 až 047)	039	801	0	801	0
C.II.1	Pohledávky z obchodních vztahů	040	801	0	801	0
2.	Pohledávky – ovládající a řídicí osoba	041	0	0	0	0
3.	Pohledávky – podstatný vliv	042	0	0	0	0
4.	Pohledávky za společníky, čl. družstva, účast. sdružení	043	0	0	0	0
5.	Dlouhodobé poskytnuté zálohy	044	0	0	0	0
6.	Dohadné účty aktivní	045	0	0	0	0
7.	Jiné pohledávky	046	0	0	0	0
8.	Odložená daňová pohledávka	047	0	0	0	0
C.III	Krátkodobé pohledávky (ř. 049 až 057)	048	54 670	-2 058	52 612	35 238
C.III.1	Pohledávky z obchodních vztahů	049	46 531	-29	46 502	31 329
2.	Pohledávky – ovládající a řídicí osoba	050	0	0	0	0
3.	Pohledávky – podstatný vliv	051	0	0	0	0
4.	Pohledávky za společníky, čl. družstva, účast. sdružení	052	0	0	0	0
5.	Sociální zabezpečení a zdravotní pojištění	053	0	0	0	0
6.	Stát – daňové pohledávky	054	1 896	0	1 896	967
7.	Ostatní poskytnuté zálohy	055	1 153	0	1 153	749
8.	Dohadné účty aktivní	056	567	0	567	468
9.	Jiné pohledávky	057	4 522	-2 029	2 493	1 726
C.IV	Krátkodobý finanční majetek (ř. 059 až 062)	058	1 277	0	1 277	1 096
C.IV.1	Peníze	059	969	0	969	757
2.	Účty v bankách	060	308	0	308	339
3.	Krátkodobé cenné papíry a podíly	061	0	0	0	0
4.	Požizovaný krátkodobý finanční majetek	062	0	0	0	0
D. I	Časové rozlišení (ř. 064 až 066)	063	1 081	0	1 081	440
D. I.1	Náklady příštích období	064	211	0	211	104
2.	Komplexní náklady příštích období	065	0	0	0	0
3.	Příjmy příštích období	066	870	0	870	336



ÚDAJE O HOSPODÁŘSKÝCH VÝSLEDČÍCH

ROZVAHA

(v celých tisících Kč)

Označení	PASIVA	Číslo řádku	Stav v běžném účetním období	Stav v minulém období
a	b	c	5	6
PASIVA CELKEM (ř. 068 + 085 + 118) = ř. 001		067	82 500	58 655
A.	Vlastní kapitál (ř. 069 + 073 + 078 + 081 + 084)	068	16 710	9 713
A.I	Základní kapitál (ř. 070 až 072)	069	2 000	2 000
A.I.1	Základní kapitál	070	2 000	2 000
2.	Vlastní akcie a vlastní obchodní podíly (-)	071	0	0
3.	Změny základního kapitálu	072	0	0
A.II	Kapitálové fondy (ř. 074 až 077)	073	0	0
A.II.1	Emisní ážio	074	0	0
2.	Ostatní kapitálové fondy	075	0	0
3.	Oceňovací rozdíly z přecenění majetku a závazků	076	0	0
4.	Oceňovací rozdíly z přecenění při přeměnách	077	0	0
A.III	Rezervní fondy, nedělit. fond a ost. fondy ze zisku (ř. 079 + 080)	078	519	434
A.III.1	Zákonný rezervní fond / nedělitelný fond	079	400	400
2.	Statutární a ostatní fondy	080	119	34
A.IV	Výsledek hospodaření minulých let (ř. 082 + 083)	081	5 828	1 667
A.IV.1	Nerozdělený zisk minulých let	082	5 828	1 667
2.	Neuhrazená ztráta minulých let	083	0	0
A.V	Výsledek hospodaření běžného účetního období (+/-) ř. 60 Výkazu zisku a ztráty	084	8 363	5 612
B.	Cizí zdroje (ř. 086 + 091 + 102 + 114)	085	65 404	48 353
B.I	Rezervy (ř. 087 až 090)	086	2 732	6 253
B.I.1	Rezervy podle zvláštních právních předpisů	087	0	2 991
2.	Rezerva na důchody a podobné závazky	088	0	0
3.	Rezerva na daň z příjmů	089	2 305	2 395
4.	Ostatní rezervy	090	427	867
B.II	Dlouhodobé závazky (ř. 92 až 101)	091	3 832	328
B.II.1	Závazky z obchodních vztahů	092	3 178	0
2.	Závazky – ovládající a řídicí osoba	093	0	0
3.	Závazky – podstatný vliv	094	0	0
4.	Závazky ke společníkům, člen. družstva a účast. sdružení	095	0	0
5.	Dlouhodobé přijaté zálohy	096	0	0
6.	Vydané dluhopisy	097	0	0
7.	Dlouhodobé směnky k úhradě	098	0	0
8.	Dohadné účty pasivní	099	0	0
9.	Jiné závazky	100	0	0
10.	Odložený daňový závazek	101	654	328



ÚDAJE O HOSPODÁŘSKÝCH VÝSLEDČÍCH

ROZVAHA

(v celých tisících Kč)

Označení	PASIVA	Číslo řádku	Stav v běžném účetním období	Stav v minulém období
a	b	c	5	6
B.III	Krátkodobé závazky (ř. 103 až 113)	102	35 813	25 773
B.III.1	Závazky z obchodních vztahů	103	22 041	15 271
2.	Závazky – ovládající a řídicí osoba	104	0	0
3.	Závazky – podstatný vliv	105	0	0
4.	Závazky ke společníkům, člen. družstva a účast. sdružení	106	0	0
5.	Závazky k zaměstnancům	107	5 790	3 903
6.	Závazky ze sociálního zabezpečení a zdravotního pojištění	108	2 524	1 836
7.	Stát – daňové závazky a dotace	109	1 731	1 195
8.	Krátkodobé přijaté zálohy	110	805	727
9.	Vydané dluhopisy	111	0	0
10.	Dohadné účty pasivní	112	2 864	2 781
11.	Jiné závazky	113	58	61
B.IV	Bankovní úvěry a výpomoci (ř. 115 až 117)	114	23 028	16 000
B.IV.1	Dlouhodobé bankovní úvěry	115	0	0
2.	Krátkodobé bankovní úvěry	116	23 028	16 000
3.	Krátkodobé finanční výpomoci	117	0	0
C.I	Časové rozlišení (ř. 119 + 120)	118	386	589
C.I.1	Výdaje příštích období	119	386	589
2.	Výnosy příštích období	120	0	0



ÚDAJE O HOSPODÁŘSKÝCH VÝSLEDKÁCH

VÝKAZ ZISKU A ZTRÁTY
(v celých tisících Kč)

Označ.	TEXT	Číslo řádku	Skutečnost v účetním období	
			sledovaném	minulém
a	b	c	1	2
I.	Tržby za prodej zboží	01	120 579	75 404
A.	Náklady vynaložené na prodané zboží	02	101 596	62 306
+	Obchodní marže (ř. 01 - 02)	03	18 983	13 098
II.	Výkony (ř. 05 + 06 + 07)	04	249 794	178 663
II.1	Tržby za prodej vlastních výrobků a služeb	05	249 708	178 361
2.	Změna stavu zásob vlastní činnosti	06	86	303
3.	Aktivace	07	0	0
B.	Výkonová spotřeba (ř. 09 + 10)	08	176 398	122 856
B.1	Spotřeba materiálu a energie	09	133 506	97 617
B.2	Služby	10	42 892	25 238
+	Přidaná hodnota (ř. 03 + 04 - 08)	11	92 379	68 905
C.	Osobní náklady (ř. 13 až 16)	12	92 697	64 617
C.1	Mzdové náklady	13	69 430	46 345
C.2	Odměny členům orgánů společnosti a družstva	14	492	2 742
C.3	Náklady na sociální zabezpečení a zdravotní pojištění	15	23 661	15 416
C.4	Sociální náklady	16	115	114
D.	Daně a poplatky	17	127	46
E.	Odpisy dlouhodobého nehmotného a hmotného majetku	18	3 541	2 891
III.	Tržby z prodeje dlouhodobého majetku a materiálu (ř. 20 + 21)	19	376	46
III.1	Tržby z prodeje dlouhodobého majetku	20	303	8
III.2	Tržby z prodeje materiálu	21	73	39
F.	Zůstatková cena prodaného dlouhodobého majetku a materiálu	22	0	102
F.1	Zůstatková cena prodaného dlouhodobého majetku	23	0	102
F.2	Prodaný materiál	24	0	0
G.	Změna stavu rezerv a opr. pol. v provozní oblasti a kompl. nákladů	25	-1 473	258
IV.	Ostatní provozní výnosy	26	4 143	1 359
H.	Ostatní provozní náklady	27	1 789	1 256
V.	Převod provozních výnosů	28	0	0
I.	Převod provozních nákladů	29	0	0
*	Provozní výsledek hospodaření (ř. 11 - 12 - 17 - 18 + 19 - 22 - 25 + 26 - 27 + 28 - 29)	30	-783	1 141



ÚDAJE O HOSPODÁŘSKÝCH VÝSLEDKÁCH

VÝKAZ ZISKU A ZTRÁTY
(v celých tisících Kč)

Označ.	TEXT	Číslo řádku	Skutečnost v účetním období	
			sledovaném	minulém
a	b	c	1	2
VI.	Tržby z prodeje cenných papírů a podílů	31	0	0
J.	Prodané cenné papíry a podíly	32	0	0
VII.	Výnosy z dlouhodobého finančního majetku (ř. 34 + 35 + 36)	33	0	0
VII.1	Výnosy z podílů v ovlád. a říz. osobách a v ú. j. pod podst. vlivem	34	0	0
VII.2	Výnosy z ostatních dlouhodobých cenných papírů a podílů	35	0	0
VII.3	Výnosy z ostatního dlouhodobého finančního majetku	36	0	0
VIII.	Výnosy z krátkodobého finančního majetku	37	0	0
K.	Náklady z finančního majetku	38	0	0
IX.	Výnosy z přecenění cenných papírů a derivátů	39	0	0
L.	Náklady z přecenění cenných papírů a derivátů	40	0	0
M.	Změna stavu rezerv a opravných položek ve finanční oblasti	41	0	0
X.	Výnosové úroky	42	23	55
N.	Nákladové úroky	43	731	458
XI.	Ostatní finanční výnosy	44	14 693	7 853
O.	Ostatní finanční náklady	45	2 191	236
XII.	Převod finančních výnosů	46	0	0
P.	Převod finančních nákladů	47	0	0
*	Finanční výsledek hospodaření (ř. 31 - 32 + 33 + 37 - 38 + 39 - 40 - 41 + 42 - 43 + 44 - 45 + + 46 - 47)	48	11 793	7 214
Q.	Daň z příjmů za běžnou činnost (ř. 50 + 51)	49	2 647	2 682
Q.1	– splatná	50	2 321	2 455
Q.2	– odložená	51	326	226
**	Výsledek hospodaření za běžnou činnost (ř. 30 + 48 - 49)	52	8 263	5 673
XIII.	Mimořádné výnosy	53	0	0
R.	Mimořádné náklady	54	0	62
S.	Daň z příjmů z mimořádné činnosti (ř. 58 + 59)	55	0	0
S.1	– splatná	56	0	0
S.2	– odložená	57	0	0
*	Mimořádný výsledek hospodaření (ř. 53 - 54 - 55)	58	0	-62
T.	Převod podílu na výsledku hospodaření společníkům (+/-)	59	0	0
***	Výsledek hospodaření za účetní období (+/-) (ř. 52 + 58 - 59)	60	8 363	5 612
****	Výsledek hospodaření před zdaněním (+/-) (ř. 30 + 48 + 53 - 54)	61	11 011	8 293



ÚDAJE O HOSPODÁŘSKÝCH VÝSLEDKÁCH

CASH FLOW k 31. 12. 2008
(v celých tisících Kč)

Položka	Ukazatel	2008	2007
P.	Stav peněžních prostředků na začátku účetního období	1 096	2 814
	Peněžní toky z provozní činnosti		
Z.	Účetní zisk nebo ztráta z běžné činnosti před zdaněním	11 011	8 293
A.1	Úpravy o nepeněžní operace	2 819	3 492
A.1.1	Odpisy stálých aktiv (+) s výjimkou zůstatkové ceny prodaných aktiv a dále umořování opravné položky k nabytému majetku (+)	3 371	2 823
A.1.2	Změna stavu opravných položek, rezerv	-1 563	258
A.1.2.1	Změna stavu opravných položek	1 958	29
A.1.2.2	Změna stavu rezerv	-3 521	229
A.1.3	Zisk (ztráta) z prodeje stálých aktiv (+/-)	303	8
A.1.4	Výnosy z dividend a podílů na zisku	0	0
A.1.5	Vyúčtované nákladové úroky (+) s výjimkou kapitalizovaných úroků a vyúčtované výnosové úroky (-)	708	403
A.1.5.1	Vyúčtované nákladové úroky (+)	731	458
A.1.5.2	Vyúčtované výnosové úroky (-)	-23	-55
A.1.6	Případné úpravy o ostatní nepeněžní operace	0	0
A.*	Čistý peněžní tok z provozní činnosti před zdaněním, změnami provozního kapitálu a mimořádnými položkami	13 830	11 785
A.2	Změna potřeby nepeněžních složek pracovního kapitálu	-3 152	-5 637
A.2.1	Změna stavu pohledávek z provozní činnosti (+/-), aktivních účtů časového rozlišení a dohadných účtů aktivních	-19 333	-15 911
A.2.1.1	Změna stavu pohledávek z provozní činnosti	-18 593	-15 920
A.2.1.2	Změna stavu aktivních účtů časového rozlišení	-641	477
A.2.1.3	Změna stavu dohadných účtů aktivních	-99	-468
A.2.2	Změna stavu závazků z provozní činnosti (+/-), pasivních účtů časového rozlišení a dohadných účtů	10 937	10 756
A.2.2.1	Změna stavu závazků z provozní činnosti	11 057	9 566
A.2.2.2	Změna stavu pasivních účtů časového rozlišení	-203	589
A.2.2.3	Změna stavu dohadných účtů pasivních	83	601
A.2.3	Změna stavu zásob (+/-)	-1 784	-4 182
A.2.4	Změna stavu krátkodobého finančního majetku nespádajícího do peněžních prostředků a ekvivalentů	7 028	3 700
A.**	Čistý peněžní tok z provozní činnosti před zdaněním a mimořádnými položkami	10 678	6 148
A.3	Vyplacené úroky s výjimkou kapitalizovaných úroků (-)	-611	-100
A.4	Přijaté úroky (+)	23	55
A.5	Zaplacená daň z příjmů za běžnou činnost a doměrky daně za minulá období (-)	-2 411	-2 097
A.6	Příjmy a výdaje spojené s mimořádnými účetními případy, které tvoří mimořádný výsledek hospodaření včetně uhrazené splatné daně z příjmů z mimořádné činnosti	0	0
A.7	Přijaté dividendy a podíly na zisku (+)	0	0
A.***	Čistý peněžní tok z provozní činnosti	7 679	4 006



ÚDAJE O HOSPODÁŘSKÝCH VÝSLEDČÍCH

CASH FLOW

(v celých tisících Kč)

Položka	Ukazatel	2008	2007
Peněžní toky z investiční činnosti			
B.1	Výdaje spojené s pořízením stálých aktiv	-6 436	-4 437
B.2	Příjmy z prodeje stálých aktiv	303	8
B.3	Půjčky a úvěry spřízněným osobám	0	0
B.***	Čistý peněžní tok vztahující se k investiční činnosti	-6 133	-4 429
Peněžní toky z finančních činností			
C.1	Dopady změn dlouhodobých závazků, popř. takových krátkodobých závazků, které spadají do oblasti finanční činnosti, na peněžní prostředky a ekvivalenty	0	0
C.2	Dopady změn vlastního kapitálu na peněžní prostředky	-1 365	-1 295
C.2.1	Zvýšení peněžních prostředků a peněžních ekvivalentů z titulu zvýšení základního kapitálu, event. rezervního fondu, včetně složených záloh na toto zvýšení (+/-)	0	0
C.2.2	Vyplacení podílu na vlastním kapitálu společníkům (-)	0	0
C.2.3	Další vklady peněžních prostředků společníků a akcionářů	0	0
C.2.4	Úhrada ztráty společníky (+)	0	0
C.2.5	Přímé platby na vrub fondů	-265	-295
C.2.6	Vyplacené dividendy nebo podíly na zisku, včetně srážkové daně vztahující se k těmto nárokům a včetně finančního vypořádání se společníky veřejné obchodní společnosti a komplementáři u komanditních společností (-)	-1 100	0
C.***	Čistý peněžní tok vztahující se k finanční činnosti	-1 365	-1 295
F.	Čisté zvýšení, resp. snížení peněžních prostředků	181	-1 718
R.	Stav peněžních prostředků a peněžních ekvivalentů na konci období	1 277	1 096



PŘÍLOHA ÚČETNÍ ZÁVĚRKY

1. Obecné údaje

1.1 Popis společnosti

Společnost byla založena 23. června 1997.

Rozhodující činností společnosti je hostinská činnost.

27. listopadu 2008 došlo ke změně názvu společnosti:

z Uniservis Gastro, a.s. → na DORA Gastro a.s.

1.2 Osoby podílející se na základním kapitálu společnosti (v tis. Kč)

Jméno	Sídlo/bydliště	Běžné období		Minulé období	
		Vklad	%	Vklad	%
DORA Group a.s.	Most, J. Seiferta 2179	2 000	100	2 000	100

1.3 Podniky ve skupině

Společnost je součástí skupiny společností, která je tvořena společnostmi kapitálově svázanými se společností DORA Group a.s. Do skupiny patří:

DORA Group a.s.	(IČ: 271 51 352)	90% účast v DORA Security a.s. 100% účast v DORA Gastro a.s.
DORA Security a.s.	(IČ: 254 10 351)	100% účast v DORA Services s.r.o.
DORA Gastro a.s.	(IČ: 251 38 448)	
DORA Services s.r.o.	(IČ: 254 61 745)	

1.4 Orgány společnosti

Jména a příjmení členů statutárních a dozorčích orgánů k datu účetní závěrky:

Představenstvo:

Petr Žižka	předseda představenstva
Luboš Měkota	místopředseda představenstva
Ing. Vasil Bobela	člen představenstva do 31. 10. 2008

K 1. 1. 2009 nahradil na postu člena představenstva Ing. Vasila Bobelu Ing. Tomáš Kras.

Dozorčí rada:

Ivan Ondřejka	předseda dozorčí rady
Vlastimil Waic	místopředseda dozorčí rady
Ing. František Svoboda	člen dozorčí rady

Všechny uvedené skutečnosti jsou k dnešnímu datu zapsány v Obchodním rejstříku.



PŘÍLOHA ÚČETNÍ ZÁVĚRKY

2.3 Dlouhodobý finanční majetek

Společnost neeviduje žádný dlouhodobý finanční majetek, a nevytváří tedy ani žádné opravné položky k tomuto majetku.

2.4 Krátkodobý finanční majetek

Společnost eviduje jako krátkodobý finanční majetek pouze peníze a účty v bankách. Společnost vzhledem k charakteru svého krátkodobého finančního majetku opravné položky nevytváří.

2.5 Zásoby

Zásoby nakupované se oceňují pořizovacími cenami – metodou průměrování. Pořizovací cenou se v tomto případě rozumí cena, za kterou jsou zásoby skutečně pořízeny, to znamená včetně nákladů s jejich pořízením souvisejících (např. doprava, celní poplatky, skladovací poplatky při dopravě).

Zásoby vytvořené vlastní činností se oceňují vlastními náklady. Výrobky se při převodu na jednotlivé provozovny stávají zbožím a takto jsou též vykazovány v inventurách.

Opravné položky k zásobám společnost k rozvahovému dni nevytváří.

2.6 Stanovení opravných položek a rezerv

Opravné položky k dlouhodobému a krátkodobému finančnímu majetku budou tvořeny ve výši rozdílu mezi jejich tržní cenou a účetní hodnotou, pokud bude účetní hodnota významně vyšší než tržní ocenění. Tržní cenou se rozumí cena dosažená na veřejném kapitálovém trhu k poslednímu pracovnímu dni účetního období, případně cena stanovená odborným znalcem.

Opravné položky k zásobám budou tvořeny v případech, kdy ocenění v účetnictví významně překročí tržní hodnotu příslušných zásob.

Opravné položky k pohledávkám budou tvořeny k pohledávkám po splatnosti, a to ve výši, ve které lze dle analýzy platební schopnosti zákazníků předpokládat, že nebudou uhrazeny.

Rezervy budou tvořeny na podstatné opravy dlouhodobého hmotného majetku.

Rezervy budou tvořeny rovněž na splatnou daň z příjmů z běžné činnosti, na sociální a zdravotní pojištění k odměnám a případná podnikatelská rizika.

2.7 Přepočty cizích měn

Společnost užívá pro přepočet cizích měn denní kurzy podle oficiálního kurzu uveřejněného Českou národní bankou. V průběhu roku se účtuje pouze o realizovaných kurzových ziscích a ztrátách.

Aktiva a pasiva jsou k rozvahovému dni přepočítána podle oficiálního kurzu České národní banky.

2.8 Výzkum a vývoj

Společnost samostatnou výzkumnou a vývojovou základnu nemá.



PŘÍLOHA ÚČETNÍ ZÁVĚRKY

2.9 Najatý majetek

Společnost účtuje o majetku pořizovaném formou finančního leasingu. Celková hodnota dosud nesplacených splátek nájemného je účtována na podrozvahových účtech společnosti. Předem zaplacené zálohy na majetek pořizovaný formou finančního leasingu jsou účtovány na účtech časového rozlišení.

2.10 Daň z příjmu

Společnost svou daňovou povinnost za běžný rok zachycuje pomocí vytvořené rezervy na daň z příjmů.

2.11 Náklady a výnosy

Společnost účtuje o majetku pořizovaném formou finančního leasingu. Celková hodnota dosud nesplacených splátek nájemného je účtována na podrozvahových účtech společnosti. Předem zaplacené zálohy na majetek pořizovaný formou finančního leasingu jsou účtovány na účtech časového rozlišení.

2.12 Změny účetních metod a postupů

Během účetního období nedošlo k zásadním změnám účetních metod a postupů.

2.13 Informace o odchylkách od obecných účetních metod (§ 7 odst. 5 zákona o účetnictví) s uvedením jejich vlivu na majetek a závazky, na finanční situaci a výsledek hospodaření

K žádným odchylkám od obecných účetních metod během hodnoceného účetního období nedošlo.

3. Doplnující informace k rozvaze a výkazu zisku a ztráty

3.1 Dlouhodobý majetek

3.1.1 Dlouhodobý nehmotný majetek

Skupina (třída)	Běžné období		Minulé období	
	Pořizovací cena	Oprávký	Pořizovací cena	Oprávký
Goodwill	-850	-850	-850	-680
Software	1 579	405	556	170
Celkem	729	-445	-294	-510

Během sledovaného účetního období společnost nevyřadila žádný dlouhodobý nehmotný majetek. Naopak investovala do nákupu software 1.023 tis. Kč .



PŘÍLOHA ÚČETNÍ ZÁVĚRKY

3.1.2 Dlouhodobý hmotný majetek

Skupina (třída)	Doba odepisování	Běžné období		Minulé období	
		Pořizovací cena	Oprávky	Pořizovací cena	Oprávky
1	max. 3 roky	1 766	356	453	336
1a	max. 4 roky	0	0	0	0
2	max. 6 let	22 623	12 505	18 783	9 557
3	12 let	82	34	82	27
4	20 let	120	29	120	23
5	30 let	1 968	323	1 968	257
Celkem		26 559	13 247	21 406	10 200

Během sledovaného účetního období došlo k vyřazení notebooku a dvou konvektomatů v pořizovací ceně 259 tis. Kč s nulovou zůstatkovou cenou. Investice zejména do gastro-technologie ve sledovaném období jsou v celkové hodnotě 5 412 tis. Kč.

3.1.3 Najatý majetek

K datu účetní závěrky společnost eviduje osobní automobil pořízený formou finančního leasingu. K datu účetní závěrky činí nezaplacené splátky celkem **7 287 tis. Kč**, přičemž **1 682 tis. Kč je splatných do konce roku 2009.**

3.1.4 Dlouhodobý hmotný a nehmotný majetek nevykázaný v rozvaze

Hodnota drobného nehmotného a hmotného majetku společnosti účtovaného na podrozvahových účtech činí k datu účetní závěrky **10 541 tis. Kč** v pořizovacích cenách.

3.2 Dlouhodobý finanční majetek

3.2.1 Podíly v ovládaných a řízených osobách

Nejsou.

3.2.2 Podíly v účetních jednotkách pod podstatným vlivem

Nejsou.

3.2.3 Ostatní dlouhodobé cenné papíry a podíly

Nejsou.

3.2.4 Přehled opravných položek k dlouhodobému finančnímu majetku

Není

3.2.5 Dlouhodobé půjčky a úvěry poskytnuté ovládaným a řízeným jednotkám a účetním jednotkám pod podstatným vlivem

Nejsou.



PŘÍLOHA ÚČETNÍ ZÁVĚRKY

3.2.6 Jiný dlouhodobý finanční majetek včetně případných poskytnutých záloh na dlouhodobý finanční majetek

Společnost nemá.

3.3 Pohledávky

3.3.1 Dlouhodobé pohledávky

Společnost eviduje dlouhodobou pohledávku z obchodního styku v celkové výši **801 tis. Kč** vůči společnosti HITACHI HOME ELECTRONICS (CZECH), s.r.o., která je dle dohodnutého splátkového kalendáře splatná v roce 2012.

3.3.2 Věková struktura krátkodobých pohledávek z obchodního styku

Pohledávky z obchodního styku		Běžné období	Minulé období
Celkem		46 531	31 358
	do lhůty splatnosti	44 848	28 558
	do 90 dní po splatnosti	1 504	2 727
Z toho	91–180 dní po splatnosti	6	43
	181–360 dní po splatnosti	144	14
	1 rok a více po splatnosti	29	16

Všechny uvedené pohledávky jsou tuzemské.

Opravné položky k pohledávkám	Běžné období			Minulé období				
	Stav k 1. 1.	Tvorba	Zúčtování	Stav k 31. 12.	Stav k 1. 1.	Tvorba	Zúčtování	Stav k 31. 12.
Zákonné	86	0	0	86	70	16	0	86
Ostatní	14	1 958	0	1 972	0	14	0	14

3.3.3 Pohledávky k podnikům ve skupině

Pohledávky k podnikům ve skupině k 31. 12. 2008 činí **45 tis. Kč** a jsou tvořeny pohledávkami z obchodního styku.

3.3.4 Krátkodobé půjčky poskytnuté společností ve skupině

Společnost neeviduje.

3.3.5 Pohledávky kryté zástavním právem

Nejsou.



PŘÍLOHA ÚČETNÍ ZÁVĚRKY

3.3.6 Ostatní krátkodobé pohledávky a dohadné účty aktivní

	Běžné období	Minulé období
Krátkodobé poskyt. zálohy	1 153	749
Stát – daňové pohledávky	1 896	967
Dohadné účty aktivní	567	468
Jiné pohledávky	4 522	1 796

Poskytnuté zálohy jsou tvořeny zejména zálohami na energie.

Daňovou pohledávkou za státem jsou placené zálohy na DPPO.

Dohadné účty pasivní jsou zejména očekávané bonusy od dodavatelů.

Jiné pohledávky jsou tvořeny pohledávkami za současnými či bývalými zaměstnanci zejména z titulu způsobených mank.

3.4 Zásoby

K datu účetní závěrky společnost eviduje zásoby v celkové hodnotě **12 243 tis. Kč**. Evidence zásob zahrnuje materiál v hodnotě **6 699 tis. Kč**, výrobky v hodnotě **827 tis. Kč** a zboží v hodnotě **4 716 tis. Kč**.

3.5 Ostatní aktiva – časové rozlišení

3.5.1 Náklady příštích období

K datu účetní závěrky činí náklady příštích období **211 tis. Kč**. Jedná se o časové rozlišení nákladů na ISO, uzavřených reklamních smluv a pojistných smluv a smluv o pronájmu nebytových prostor.

3.5.2 Příjmy příštích období

K datu účetní závěrky společnost činí příjmy příštích období **870 tis. Kč**. Jedná se zejména o smluvní bonusy od dodavatelů za odběry zboží a materiálu ve čtvrtém čtvrtletí.

3.6 Vlastní kapitál

3.6.1 Struktura vlastního kapitálu

	Běžné období	Minulé období
Vlastní kapitál	16 710	9 713
Základní kapitál	2 000	2 000
Kapitálové fondy	0	0
Rezervní fond	400	400
Sociální fond	119	34
Nerozdělený zisk min. let	5 828	1 667
Neuhrazená ztráta min. let	0	0
Zisk běžného období	8 363	5 612

Základní kapitál je zapsán v obchodním rejstříku a je plně splacen.



PŘÍLOHA ÚČETNÍ ZÁVĚRKY

3.6.2 Pohyby vlastního kapitálu

V běžném účetním období došlo k níže uvedeným změnám stavu účtů tvořících základní kapitál:

	Rezervní fond		Sociální fond	
	Běžné období	Minulé období	Běžné období	Minulé období
Počáteční stav	400	336	34	79
Přírůstek	0	64	350	250
Úbytek	0	0	265	295
Konečný stav	400	400	119	34

	Nerozdělený zisk		Neuhrazená ztráta	
	Běžné období	Minulé období	Běžné období	Minulé období
Počáteční stav	1 667	2 266	0	3 086
Přírůstek	4 162	0	0	0
Úbytek	0	599	0	3 086
Konečný stav	5 828	1 667	0	0

Zisk z minulého období byl použit k výplatě tantiém (1.100 tis. Kč) a k naplnění sociálního fondu (350 tis. Kč) Zbytek zůstal ve prospěch nerozděleného zisku. O rozdělení zisku běžného roku dosud nebylo rozhodnuto.

3.7 Rezervy

Ve sledovaném účetním období byla tvořena rezerva na sociální a zdravotní pojištění ve výši **427 tis. Kč**. Rezervy vytvořené v předchozím roce byly plně vyčerpány . Rezerva tvořená na daň z příjmů činí **2 305 tis. Kč**.

3.8 Závazky

3.8.1 Dlouhodobé závazky

Společnost eviduje dlouhodobý závazek ve výši **654 tis. Kč** z titulu odložené daně. Dále pak dlouhodobý závazek z obchodních vztahů ke společnosti ANETE spol.s r.o. v souhrnné výši **3 178 tis. Kč**, závazky jsou splatné dle platného splátkového kalendáře v roce 2012.

3.8.2 Krátkodobé závazky

Krátkodobé závazky jsou evidovány v celkové hodnotě **22 041 tis. Kč**. Po splatnosti (do 30 dnů) je závazek vůči společnosti DORA Group a.s. ve výši **1 303 tis. Kč**.

3.8.3 Závazky k podnikům ve skupině

Celková hodnota závazků k podnikům ve skupině činí **2 749 tis. Kč**. Jedná se o závazky z obchodního styku .



PŘÍLOHA ÚČETNÍ ZÁVĚRKY

3.8.4 Závazky ze sociálního zabezpečení a zdravotního pojištění

Výše splatných závazků pojistného na sociální zabezpečení a zdravotní pojištění činí **2 524 tis. Kč**. Jedná se o závazky splatné a zaplacené do konce měsíce následujícího po uplynutí zdaňovacího období.

3.8.5 Daňové závazky

Výše daňového závazku vůči státu činí **1 731 tis. Kč**. Jedná se o daňovou povinnost za měsíc prosinec roku 2008 vyplývající ze zákona o DPH, silniční daň a zálohy na daň z příjmů zaměstnanců. Uvedené závazky jsou plně uhrazeny do konce měsíce následujícího po uplynutí zdaňovacího období.

3.8.6 Závazky nevykázané v rozvaze

Nejsou.

3.9 Bankovní úvěry a jiné výpomoci

Společnost eviduje krátkodobý úvěr od banky Credit Suisse ve výši **12 300 tis. Kč**. Dále kontokorent, jehož stav k 31. 12. 2008 byl **7 876 tis. Kč** a krátkodobý úvěr poskytnutý ČSOB na projektové financování ve výši **2 852 tis. Kč**.

3.10 Výnosy z běžné činnosti podle hlavních činností (v tis. Kč)

	Běžné období	Minulé období
Výnosy celkem	389 608	263 381
Prodej zboží	120 579	75 404
Tržby za stravování	236 486	171 564
Tržby za ost. služby	13 222	6 796
Ostatní výnosy	19 321	9 617

Všech výnosů z běžné činnosti bylo dosaženo pouze na tuzemském trhu.

3.11 Mimořádné náklady a výnosy

Společnost neeviduje žádné mimořádné náklady nebo výnosy.

3.12 Daň z příjmů

- Splatná daň z příjmu

Výsledek hospodaření před zdaněním	11 010 779 Kč
Připočitatelné položky	3 070 682 Kč
Odpočitatelné položky	1 714 238 Kč
Základ daně před úpravou	12 367 223 Kč
Odečet darů	15 000 Kč
Upravený základ daně	12 352 000 Kč
Daň z příjmů vypočtená	2 593 920 Kč
Sleva za ZPS	289 221 Kč
Celková daňová povinnost	2 304 699 Kč



PŘÍLOHA ÚČETNÍ ZÁVĚRKY

▪ Odložená daň z příjmu	
Účetní zůst. cena dlouhodobého majetku	14 485 943 Kč
Daňová zůst. cena dlouhodobého majetku	11 217 175 Kč
Zdanitelný přechodný rozdíl	3 267 768 Kč
Odložený daňový závazek	653 554 Kč

4. Zaměstnanci, vedení společnosti a statutární orgány

4.1 Osobní náklady a počet zaměstnanců

	Běžné období		Minulé období	
	Zaměstnanci celkem	Z toho řídicí pracovníci	Zaměstnanci celkem	Z toho řídicí pracovníci
Ø počet zaměstnanců	430	2	302	2
Osobní náklady	93 437	3 506	64 617	2 781

4.2 Poskytnuté výhody či ostatní plnění

Členům statutárních, řídicích a dozorčích orgánů nebyly poskytnuty žádné půjčky a úvěry.

Řídicím pracovníkům a vybraným zaměstnancům středního managementu společnosti je poskytováno naturální plnění ve formě možnosti používat firemní vozidlo pro soukromé účely.

5. Další skutečnosti a významné události po datu účetní závěrky

Po datu účetní závěrky nedošlo k žádným významným skutečnostem.



skupina DORA



DORA Gastro a.s.



DORA Services s.r.o.



DORA Security a.s.



ZPRÁVA O VZTAZÍCH MEZI PROPOJENÝMI OSOBAMI ZA ROK 2008 vypracovaná podle ust. § 66a odst. 9 zákona č. 513/1991 Sb., obchodní zákoník

DORA Gastro a.s.,
zastoupená Petrem Žižkou, předsedou představenstva,
se sídlem Most, Jaroslava Seiferta 2179, PSČ 434 01,
zpracovala tuto zprávu o vztazích mezi propojenými osobami (dále jen „zpráva“)
za účetní období roku 2008 (dále jen „rozhodné období“).

I. Identifikace propojených osob, jejichž vztahy jsou popisovány ve zprávě

1. Ovládající osoby

1.1 Přímo ovládající osoba

DORA Group a.s.
Most, Jaroslava Seiferta 2179, PSČ 434 01
IČ: 27 15 13 52
ovládající osoba „1“

2. Ostatní propojené osoby

2.1 Osoby přímo nebo nepřímo ovládané stejnou přímo ovládající společností jako DORA Gastro

DORA Security a.s.
Most, Jaroslava Seiferta 2179, PSČ 434 01
IČ: 25 41 03 51
společnost „2“ přímo propojená se společností „1“

II. Smlouvy uzavřené v rozhodném období mezi propojenými osobami

Ve výčtu smluv nejsou uváděny smlouvy, které v rozhodném období byly změněny pouze dodatkem, který neměnil charakter smlouvy, pouze upravoval cenu v závislosti na změně inflace nebo měnil formální stránku smlouvy.

V rozhodném období nebyly uzavřeny žádné nové smlouvy mezi vzájemně propojenými osobami.

III. Jiné právní úkony učiněné v zájmu propojených osob v rozhodném období

V rozhodném období nebyly učiněny žádné právní úkony, které by měly přímé či nepřímé majetkové důsledky.

IV. Ostatní opatření přijatá nebo uskutečněná v rozhodném období akciovou společností DORA Gastro v zájmu nebo na popud propojených osob

V rozhodném období nedošlo k žádným opatřením ze strany propojených osob, která by měla přímé či nepřímé majetkové důsledky.



**ZPRÁVA O VZTAZÍCH MEZI PROPOJENÝMI OSOBAMI
ZA ROK 2008 vypracovaná podle ust. § 66a odst. 9 zákona
č. 513/1991 Sb., obchodní zákoník**

V. Vznik újmy a její úhrada

V rozhodném období nevznikla akciové společnosti DORA Gastro v důsledku uzavřených smluv, právních úkonů či jiných opatření žádná újma.

Most 24. 3. 2009

Petr Žížka
předseda představenstva
DORA Gastro a.s.